噂の こがおもマガジン

まじめに、おもしろく。

会派ニュース（このマガジンは政務活動費で発行しています）

発行・責任編集：
会派・小金井をおもしろくする会
〒184-8504
小金井市本町6-6-3
小金井市役所　議会事務局
042-387-9947

ほぼ月刊版
通算vol.137
2022年8月16日発行号

特集

ええ！

トイレの天井が崩落？（本庁舎）

国基準の園庭保有率、多摩26市ワースト

公立保育園の廃園方針について市議会・全員協議会が続いています（第4日目は8月19日）。この議論は「保育の質」の視点からも考える必要があり、以前から指摘してきた「国基準の園庭がある認可保育所」の割合が小金井市は多摩26市で最下位であることが改めてクローズアップされています。廃園によってさらにこの割合が低下することも想定され、小金井市の「保育の質」への取組み方針が問われています。

国基準の園庭保有率＆待機児童数

多摩26市比較

	認可保育所	国基準を満たす園庭を有する施設数	構成比	待機児童数（R4.4.1）
東大和市	16	16	100.0%	0
清瀬市	15	15	100.0%	4
武蔵村山市	13	13	100.0%	0
あきるの市	15	15	100.0%	5
青梅市	32	31	96.9%	3
三鷹市	48	42	87.5%	0
多摩市	23	20	87.0%	4
昭島市	22	19	86.4%	13
八王子市	94	81	86.2%	12
東村山市	21	18	85.7%	7
稲城市	19	16	84.2%	0
立川市	35	29	82.9%	13
東久留米市	22	18	81.8%	7
小平市	48	39	81.3%	3
国立市	19	15	78.9%	6
福生市	13	10	76.9%	0
国分寺市	42	32	76.2%	25
西東京市	41	31	75.6%	7
町田市	74	52	70.3%	75
府中市	57	38	66.7%	14
調布市	72	47	65.3%	16
狛江市	20	13	65.0%	18
武蔵野市	37	23	62.2%	0
日野市	41	22	53.7%	16
羽村市	12	5	41.7%	3
小金井市	43	16	37.2%	11

［資料出典］8月8日小金井市議会・厚生文教委員会／保育課提出資料より

「国基準を満たす園庭を有する施設」：代替遊戯場を除いた園庭の面積が国基準（2歳以上の幼児1人につき3.3㎡以上）を満たしている施設

100%
の自治体は4市

多摩26市平均
75.6%

隣接7市平均
73.5%
「隣接7市」：小金井市と接する7市（表中青色）

小金井市の割合
37.2%
隣接7市平均の半分

どの自治体も同じように待機児童解消に向けて取り組んできた

この園庭の問題は「保育を考える親の会」発行の「100都市保育力充実度チェック（2021年度版）」で調査対象の多摩地域22市中最下位であることを白井が指摘。それを受けて水谷が委員会で資料要求して、改めて実態が明らかに

この件については、8月9日付東京新聞でも取り上げられていました→

“（記事引用）
同市の調査で、二十三区に隣接していながら三位に入った三鷹市の担当者は「一部例外はあるが、保育の質の観点から、新規開設の際には園庭を整えることを条件にお願いしてきた」と話した。”

この「国基準の園庭保有率」について、市保育課は「待機児童解消を最優先に取り組んできた（ため）」と答弁されています。待機児童解消は「こがおも」としても求めてきたのでそれは一定の評価はしています（まだ解消していませんが）。ただし、待機児童問題は近隣の自治体でも同様に抱えてきたことであり、その中でも「保育の質」の観点から、他の自治体はできるだけ国基準の園庭を確保するために調整をしてきたのです。

市の方針通り3園を廃園にすると、この割合は32.5%とさらに低下します。「子育て環境日本一」を謳う一方、「保育の質」は考慮されていない！？

かつどうほうこく

No.
Date

7月19日午後、二枚橋焼却場跡地に新しく完成した野川クリーンセンターの議員向け現地説明会に参加してきました。既に8月から実稼働しています。

野川クリーンセンター見学会に参加

ピットの中はとても暑く、作業員の健康面への配慮を求めました

平日、7時～17時まで自由に使えます

燃やさないごみ、プラ、粗大ごみ、電池、スプレー缶等を分別する（R7年3月に現中間処理場の建替え完了後はまた品目が若干変更予定）。

災害発生時の災害廃棄物一時保管場所を設置。平時は、バスケットコートとしてご利用いただけます（予約不要）。

若者議会について新城市を視察

小金井市は若者視点の政策がなく、若者議会実施を提案しています

白井

年間1,000万円の予算提案枠があり、若者視点で必要な事業を提案

シティプロモーションについて豊橋市を視察

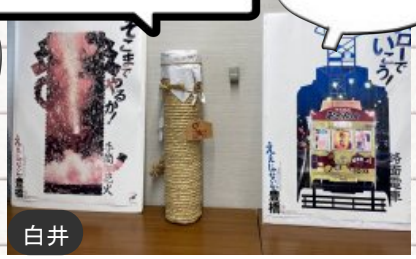

小金井市のブランドをどのように創るか…

白井

推進計画も作成し、随時見直しながら今後はブランディングも検討

スポーツ推進審議会を傍聴しました

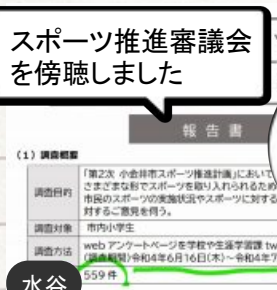

アンケートの自由記述では、ボール遊びできる場所への要望が多数

水谷

「子どもの声を直接聞いてほしい」という提案が実現。小学生559件、中学生56件の意見が寄せられました

公共施設での生理用品の配布状況を確認

小中学校の各トイレにも常備を！

水谷

一般質問で提案し実現。今年度からマロンホールでも配布。更に拡充を求めています

Topics★

○本庁舎1F男子トイレの天井崩落

しばらく1F男子トイレは使えない…

8/2から本庁舎1Fの男子トイレが使用禁止です。2F男子トイレにおける給水管の老朽化等により一部破損し、1Fの天井裏へ漏水したことが主な原因と考えられます。

○鳩・カラスへの餌やり禁止条例の必要性

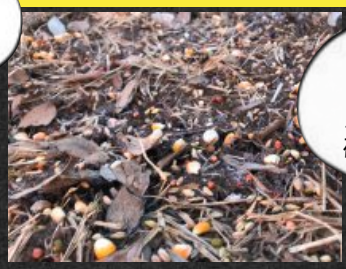

以前栗山公園で早朝、餌が撒かれた現状を確認

トウモロコシ、パンくずがたくさん…

鳩やカラスへの餌やりを禁止する条例制定を求める市議会への陳情書が8/4建設環境委員会で審議されました（継続審査）。何年も前から悩まされているこの餌やり問題。鳩やカラスが集まり糞害の影響等が懸念されています。

○今年も高校生インターン受入れました

地方議員に対する印象も変わった！？

夏の高校生インターンシップを受け入れました（3日間のプログラム）。審議会傍聴、会議、意見交換、市議会傍聴などリアルな活動を体験できたと思います。

イベント告知

市政報告&意見交換会　参加費無料

以下のQRからお申し込みください↓

8/27 土　19:30～21:00　議会ナイト①

8/30 火　19:30～21:00　議会ナイト②

要予約
オンライン開催（zoomを使用）

問い合わせ・ご意見はコチラへ

小金井市議会　会派
小金井をおもしろくする会
【事務所】東町4-38-27 201号

kogaomo.com/
QRでWEBへ簡単アクセス

白井 亨（幹事長／小金井市議会議員・3期目）

総務企画委員、議会運営委員、庁舎等建設及び公共施設マネジメント推進調査特別委員長（委員長）

shirai10629@gmail.com
080-4004-5927

Ameba　LINE 公式アクインント

水谷 たかこ（副幹事長／小金井市議会議員・2期目）

厚生文教委員、行財政改革推進調査特別委員会（副委員長）

tamimin612@gmail.com
090-4799-0680

Ameba　LINE 公式アクインント